SAYI: 14
2 NİSAN 1980
10 LİRA

Çarşaf

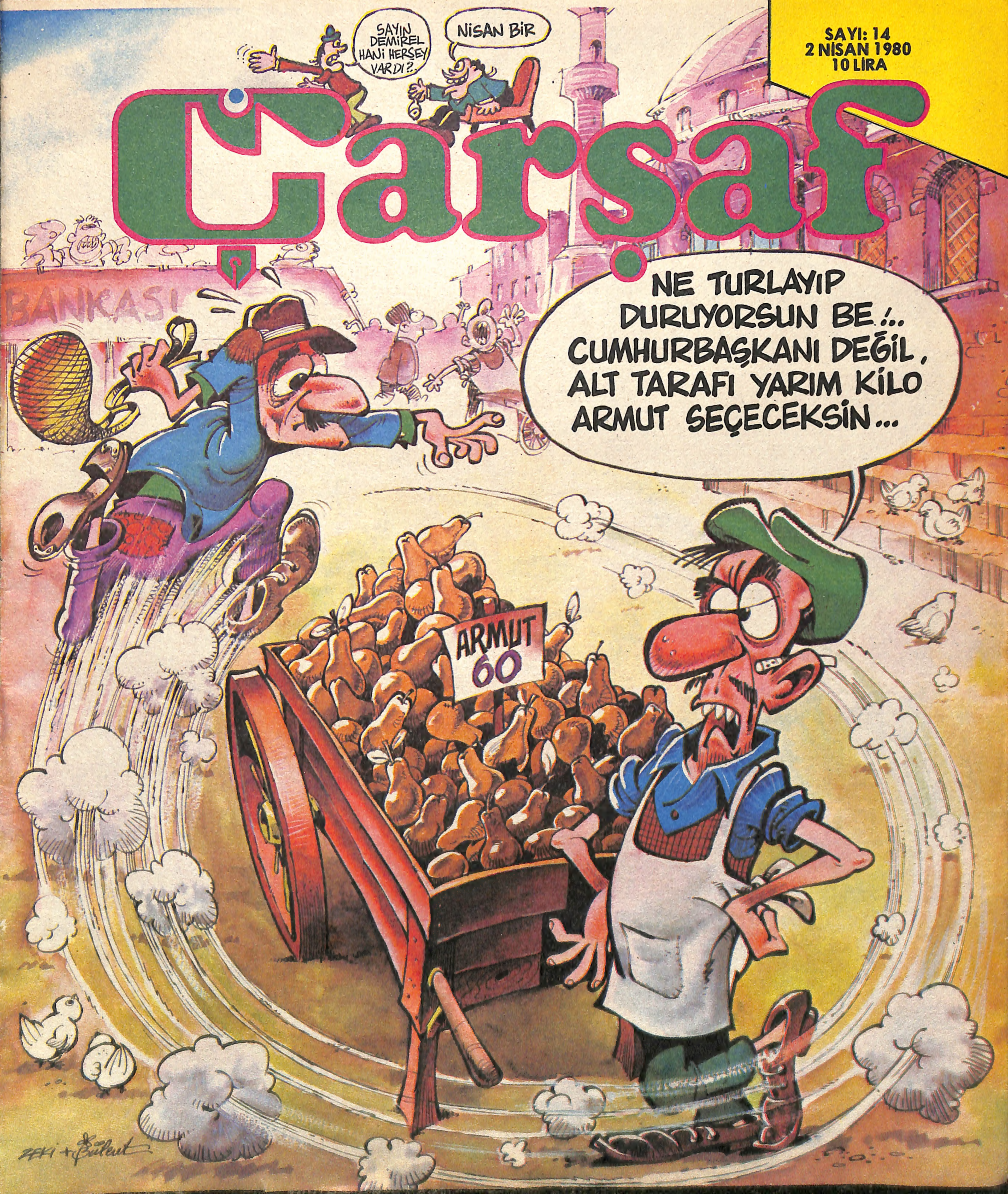

![Le Monde]

Türkiye babasını arıyor!

Le Monde muhabiri
Piyer Neyer
Ankara'dan kesiyor

İYİ beslenmiş bir kadrodan oluşan hükümet, beklenen dış yardımların gecikmesi halinde, hiç kuşkusuz fizik kurallarına uyacaktır, Sadettin Bilgiç'le Barlas Küntay'ı da, Turgut Özal'ın yanına verip, Batı dünyasına ezici ağırlığını koyacaktır.

Çünkü, bugün artık Türkiye'nin daha fazla bekleyecek gücü kalmamıştır. İsviçre yeğen Yahya'yı geri vermediği gibi, bu ülke Sam ve Hans amcalarından da vaatten başka bir şey almamıştır. Eğer bir gün tepeleri atar, başta yardım peşinde koşan tüm ağır gövdeliler zafiyetten yatarsa, suçu kime yükleyeceğiz?

Düşmanımızın karşısında, aslanlar gibi nasıl kükreyeceğiz?

Zaman geçmeden, bu iyi niyetli insanların, Batı'ya karşı duydukları kuşkuyu, zihinlerinden silmeliyiz. Amcalardan, dayılardan umudu kesip, babayı aradıklarını bilmeliyiz. Çankaya turlarıyla başlayan bu arayış, elbet bir yerde duracaktır. Ve bu toplum, el yardımıyla değil, kendi çabasıyla babanın en münasibini bulacaktır.

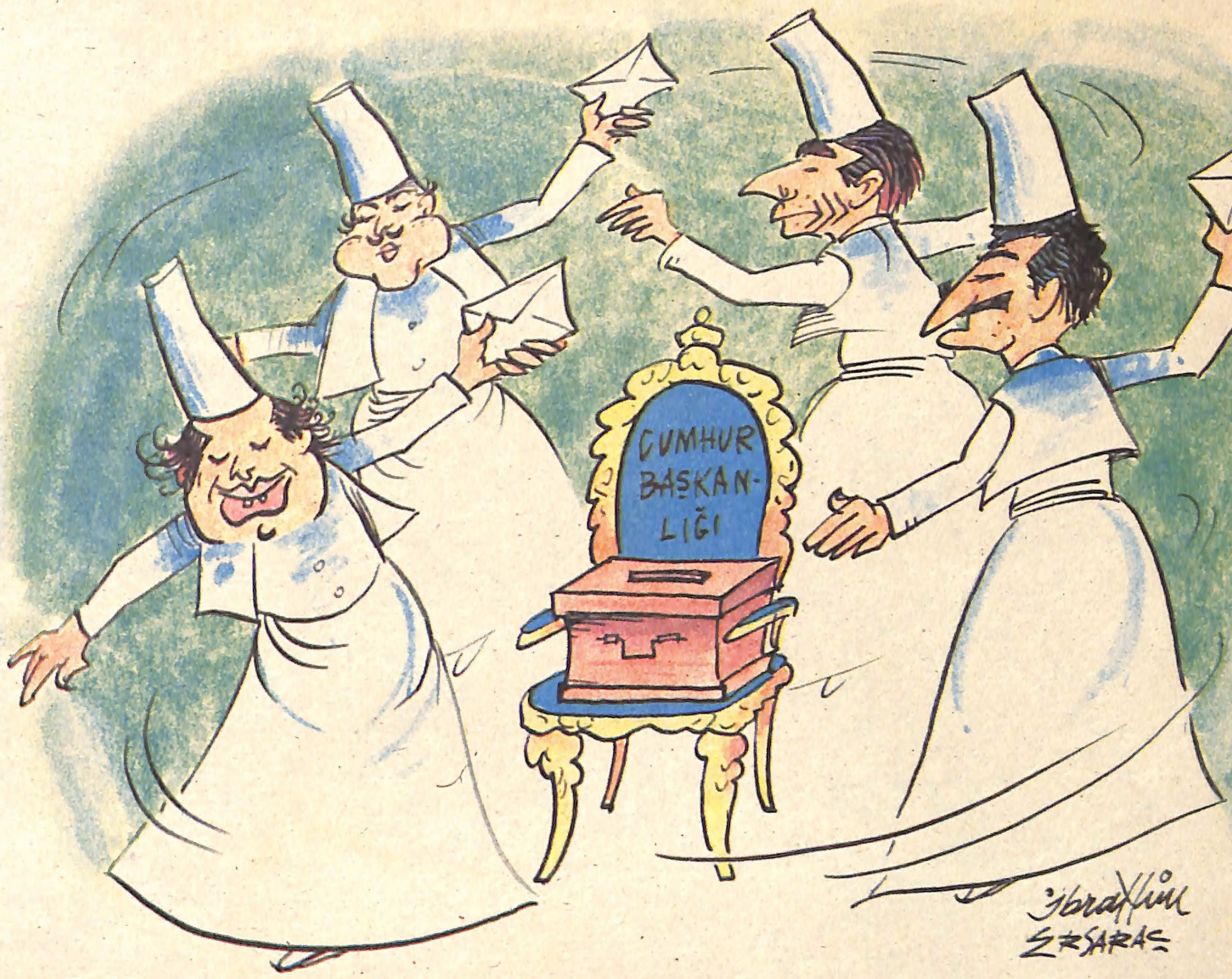

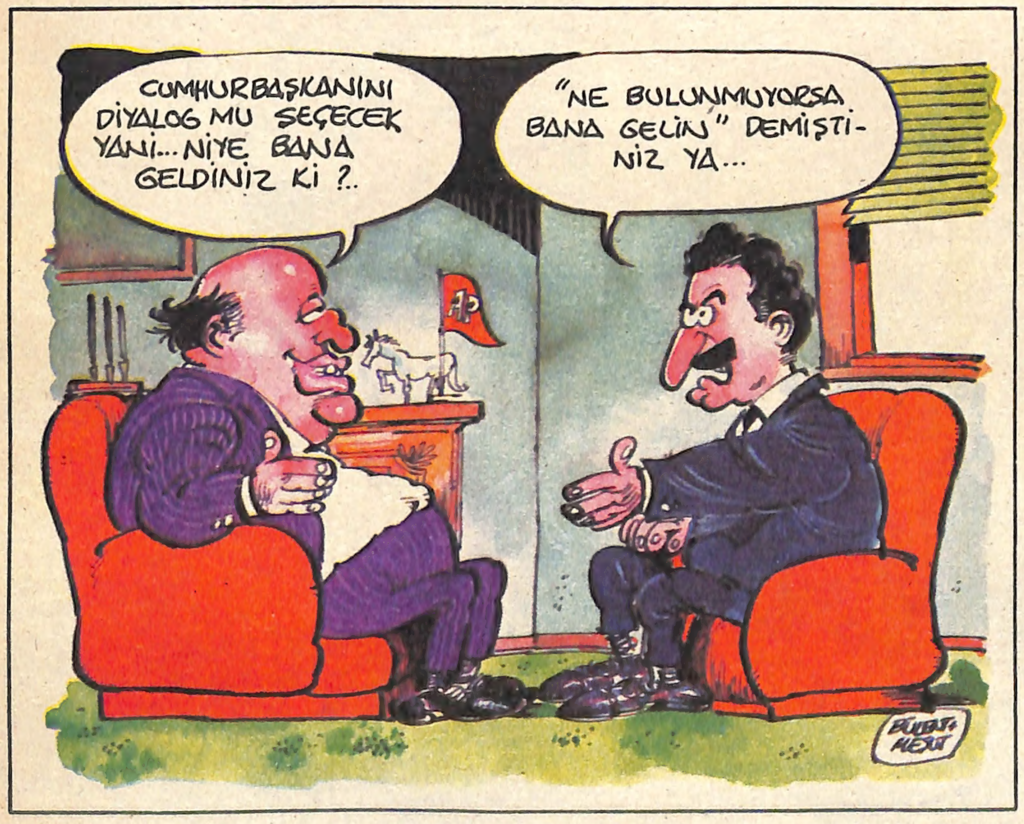

Dön baba dönelim...

Cumhurbaşkanımızı seçelim...

BU seferki Cumhurbaşkanlığı Seçimi biraz uzayacağa benzer.. Çünkü, her seçimden çok aday var... Önümüzdeki seçimlerde seçilememem korkusu içinde, bütün parlamenterler, bir kere şans deneyip adaylığını koyuyorlar... Ya tutarsa ümidi içinde ve hepsi başka biçimde sona eren turlar, çok hızlandı. Önce, küçük turların bitmesi gerek... Fakat küçük turlar, tahminlerin ötesinde rağbet kazandı. Parlamenterler, oy atmaktan, sıralara bile oturamıyorlar. Ama asıl adaylar kendilerini büyük turlara saklıyor.

Meclis'te, çok hızlı bir kulis ve keskin bir döner kokusu var..

İki büyük partinin liderlerinin okeyleyeceği ve ortak noktada anlaşacakları gerçek aday kim? Turlar ilerledikçe, adaylar eleniyor...

Şimdi parlamentoda, en çok korkulan olasılık şu: Ya, elene elene ortada aday kalmazsa ve iki büyük partinin lideri adayda anlaşamazsa... Cumhurbaşkanı kim olacak?..

En büyük tehlike adayların bitmesidir... O zaman, turlar yeniden mi başlayacak... Gene dön baba dönelim... Sen turu boş ver, biz gidip Meclis lokantasında bir döner yiyelim..

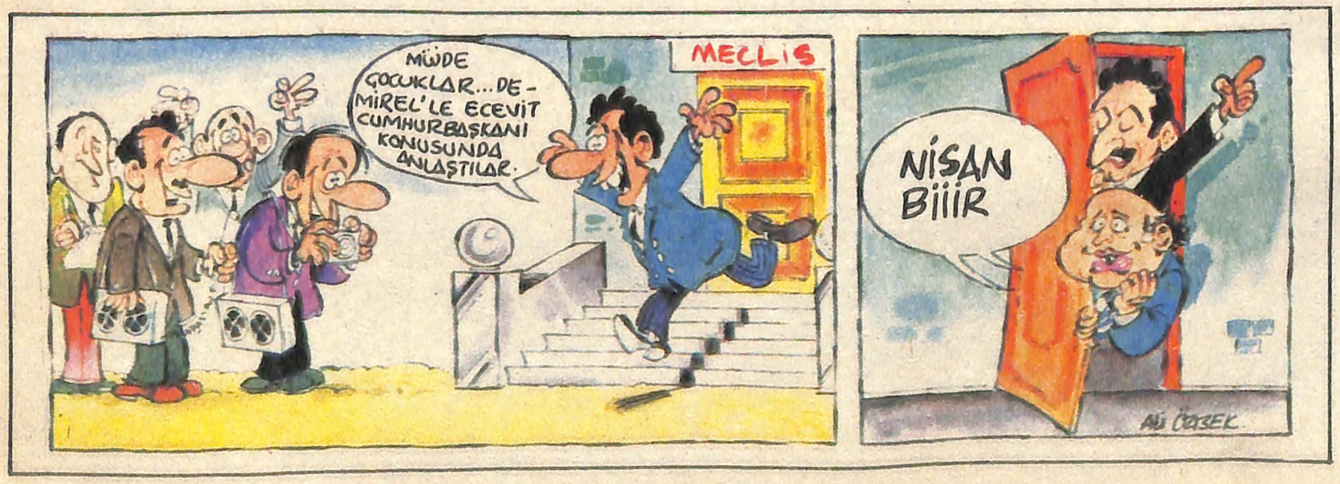

Türk işçileri, Arabistan çöllerinde

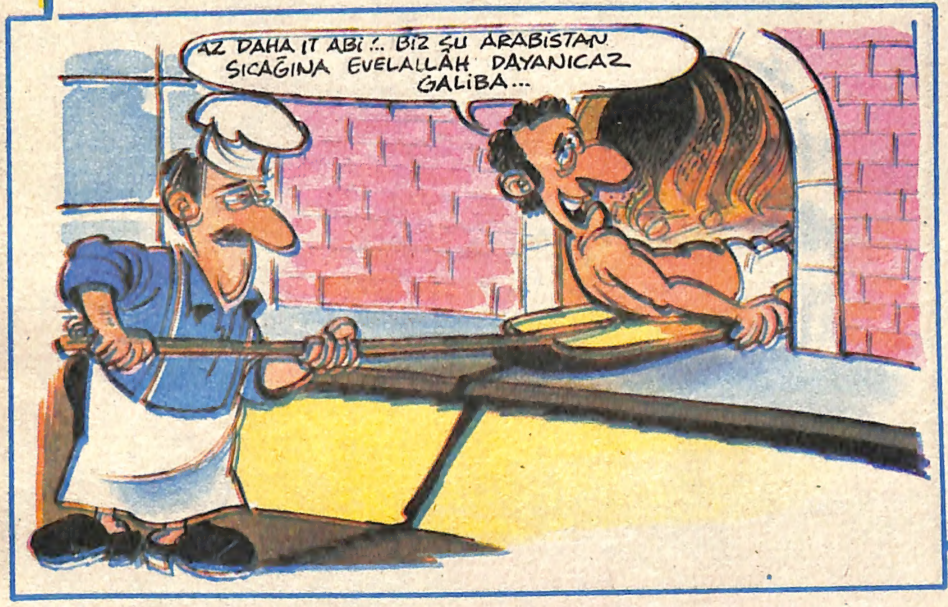

Ekmekler birbirini tutmuyor...

14

Nerde, Kuşdili çayırındaki, o eski turlar

Hikmet Feridun ES

NEREDE efendim Kuşdili çayırında atılan o eski turlar? Ne heyecanlı turlardı onlar! Bugünkü turlar bir şey mi sanki? Kimi fayton arabayla atılırdı, kimi piyade.. Üstüste atılan turlardan sonra sevgili yine de çayırda görünmezse, gençler birbirlerine rica ederlerdi:

"Son bir tur daha atalım, biraderi azizim...

Ve birbirlerini kıramazlar, atarlardı son turları.. Ama çoğunlukla yine de akşam eli boş, gönlü boş, tabanları yürümekten patlamış eve dönülürdü...

TBMM'nde atılan turlar, bize Kuşdili turlarını anımsattı: Avare turlar!

Peki, ne yapalım öyleyse? En iyisi, şemsiyeyi kaldırıma ters açıp, üstüne iskambilleri sıralamak... Ve etrafa seslenmek:

-**"Bas kupaya, gir Çankaya'ya! Vatandaş.. Sinemaya, stadyuma girmiyorsun.**

Çankaya'ya giriyorsun... Bul kupayı, al Çankaya'yı! Düşünme kirayı... Bu ev buhranında.

Ama ne dersiniz? Adaylar bile öyle pek hevesli görünmüyorlar...

Acabaaaa?

Büyük bir "İstemem, yan cebime koy!" hikâyesi karşısındayız galiba...

Asıl iş "Bul kupayı..." değil de şu: Bul 318 oy... Çankaya'nın anahtarını cebine koy!...

Nedir bu rakamlardan çektiklerimiz?... Bir zamanlar 226'nın peşinde az mı koştuk? Şimdi de başımızda 318... Siz asıl, 318 oyu, çantada keklik gibi, cebinde bilene sorun.. Çankaya yolunun heveslisi mi, değil mi?..

Ne dersiniz, İhsan bey? Ne dersiniz Bay Karakaş? Ne buyrulur Sadi Irmak?
Ne düşünürsünüz sayın paşam?

Ama bakın TBMM Başkanımız yüreklere nasıl su serperek ve ne ümitler vererek tur startlarını açıyor:

"Büyük Millet Meclisi üyesi misiniz? Yüksek öğreniminiz var mı? 40 yaşını geçtiniz mi?

Tamam!.. Ne duruyorsunuz?.. Doğru Çankaya'ya! Yalnız Çankaya'ya değil hem de ön kapıdan ve kestirmeden tarihe giriyorsunuz... Osmanlı tarihinden başlayarak. Osman Gazi, Orhan Gazi, Fatih, Yavuz, Kanuni... Ve derken Türkiye Devlet Başkanları... Ve işte siz! Tarih sayfaları arasındasınız!

Hem bu devrede, Allah razı olsun, Çankaya'nın yeni kiracısını seçenler büyük anlayış gösteriyorlar... Elbette ufak tefek koşullar var... Artık o kadarı olacak.. Örneğin en esaslı adaylar hakkında bile, "Münasiptir efendim. Çok oturaklı adamdır" diyorlarmış... Yani tek oturak yeterli değil.. Birkaç oturak sahibi olmak gerek... Çok oturaklı adam olacaksınız

Geçenlerde bir yaşlı adahbabım sormuş: Bir çinko oturağa, 1500 lira istemişler... Bu pahalılıkta, çok oturaklı olmak kimin haddine? Ama öyle zenginler türemiş ki, kendilerine altın oturak bile döktürebilirler.

Oysa Başbakanlar için böyle bir şart koymayız. Oturaklı olmalarına hiç gerek yoktur. Onlar istedikleri işi, istedikleri yere yapabilirler... Kendilerine asla oturak lâzım değildir... Emsali çok görülmüştür ve görülmektedir...

Amma ve lâkin boy boy, sıra sıra birkaç oturağınız olsa da, öyle kolay kolay seçmiyorlar insanı... Bakın aynı önemli zat için ne diyorlar: "Oturaklı adam ama... Çiftetelli oynuyor birader..."

Yaramaz bize! Görüyorsunuz ya, çiftetelli oynuyorsanız, yandınız! Taş çatlasa Cumhurbaşkanı olamazsınız... Ama galiba da doğru... Böyle de olmaz ki... Çiftetelli oynaya oynaya, göbek ata ata Çankaya'nın ve tarihin kapısından da girilmez ki!

Fakat yine de oy ve ferman sizlerindir... Görülüyor ki işimiz öyle "goley deeeel"... 6 daireli bir apartmana yönetici bile seçemeyen bizler, Devlet Başkanı seçeceğiz.. Vah kuru kafam vah...

Haydi, 6 Nisan'da çekiliyor! Vakit kalmadı... Size de çıkabilir!

Çarşaf
HAFTALIK GÜLMECE DERGİSİ
Hürgün Gazetecilik ve Matbaacılık A.Ş. adına sahibi: EROL SİMAVİ
Sorumlu müdür: ÇETIN EMEÇ
Cağaloğlu, Mollafenari Sok. No: 30-32 ISTANBUL
Telefon: 28 68 75
Basıldığı yer: Hürriyet Ofset Matbaacılık ve Gazetecilik A.Ş.
Hürgün
YIL: 5 SAYI: 14

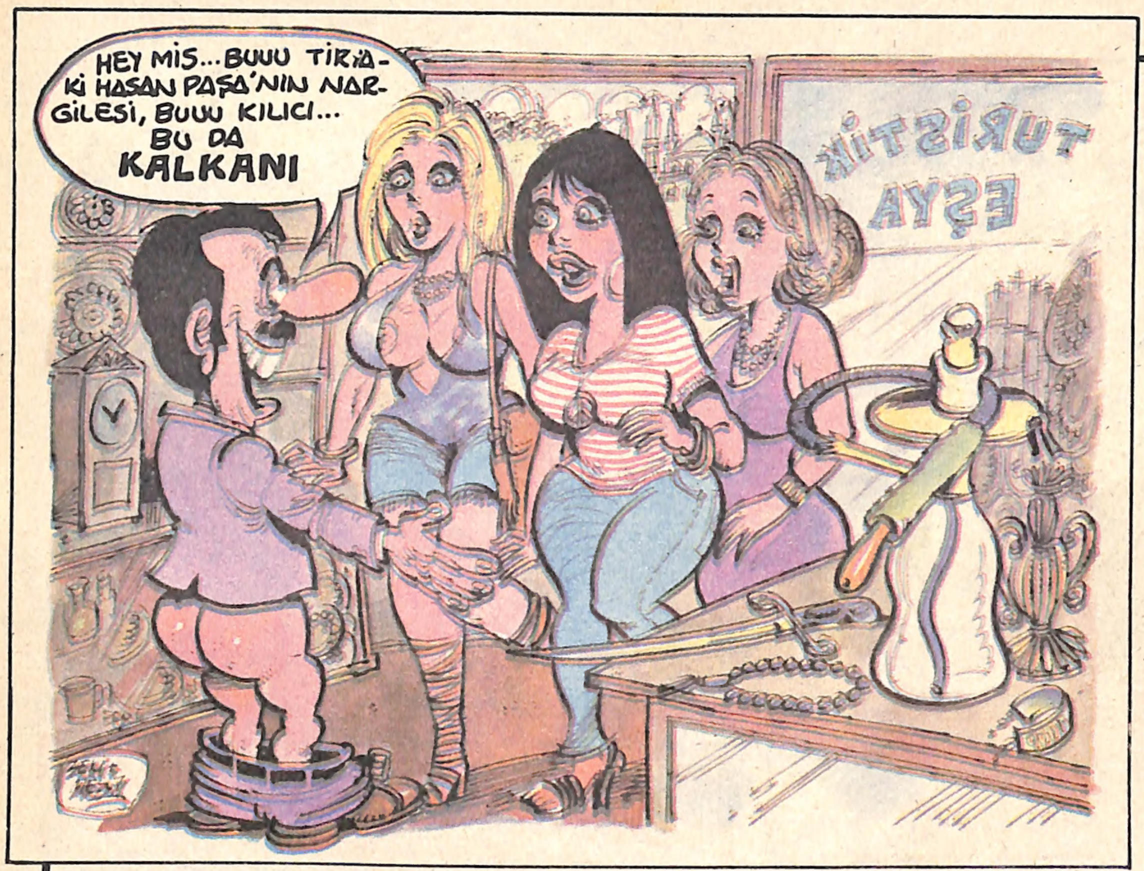

Turizm Bakanı Barlas Küntay' ın müjdesi:

"Turizm mevsimi açıldı..."

DAVUL-zurna eşliğinde sezonun ilk konuşmasını yapan Bakan, turistik tesislerin yetersizliğiyle yatak sayısını çoğaltamayan önceki iktidara çatmış ve halka, makbuz mukabilinde yatak-yorgan bağışında bulunma çağrısı yapmıştır.
Barlas Küntay, konuşmasına şöyle devam etmiştir:
"Vereceğiniz yataklar, Kızılay'dan temin edilecek deprem çadırlarına kurulacak, Bakanlığımız hesabına çalışacak olan minibüs ve otobüs çığırtkanları aracılığıyla bu çadırlara, yeterli sayıda turist bulunacaktır. Konuklarımızın vaktinden önce tüymelerini önlemek amacıyla yurda ayak basar basmaz pasaportları ellerinden alınacak,
döviz bozdurmamakta ısrar edenlerin üzerine,
lahmacuncu, simitçi, kartpostal ve hatıra eşyası satan esnaf salınacak. Vatandaşlarımdan ricam şu:
Turistin ancak memnun kaldığı yerde uzun süre konaklayacağı gerçeğine varın..
Memnun etmek için sabahlara kadar, çadırların önünde davul-zurna çalın! Ağırlamanın tadını bir kez aldı mı kefere, bakalım ne yapacak bir dahaki sefere!"

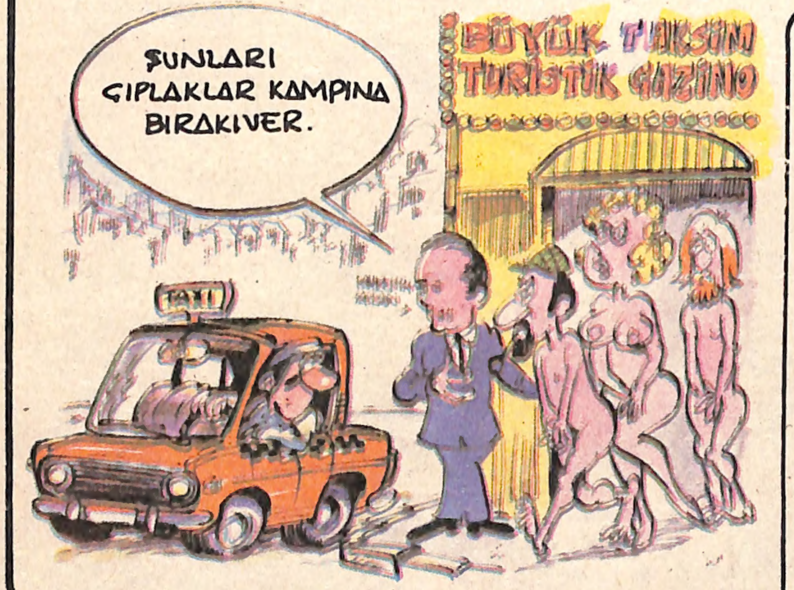

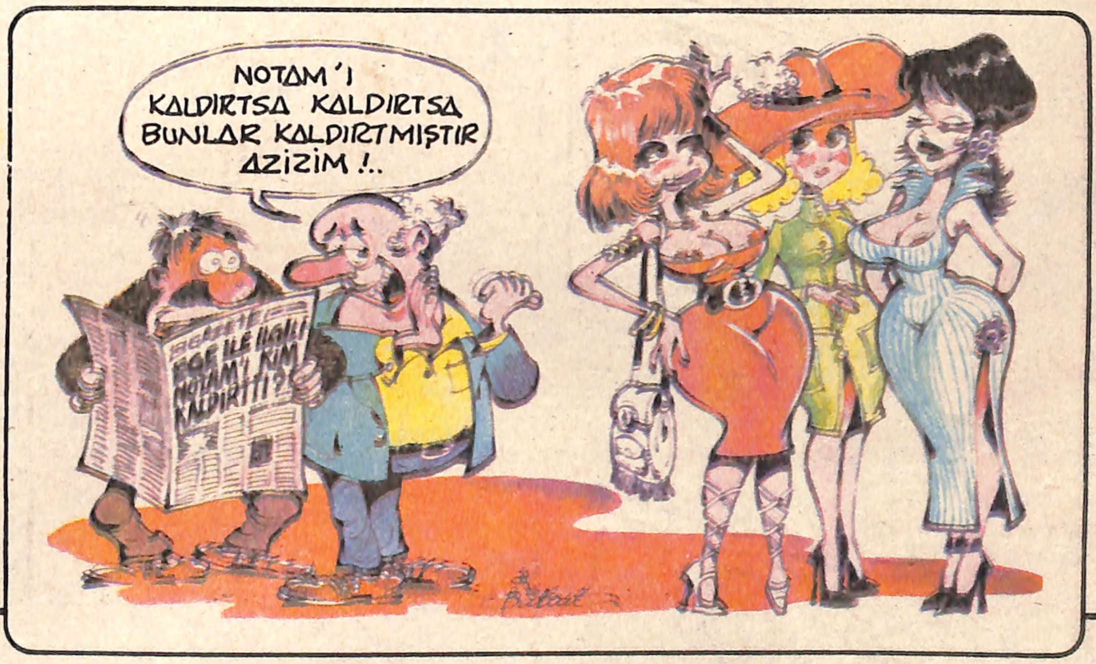

Ampul ve yağ fabrikalarındaki grevler neden ertelendi

Türk parası değer kazandı

Liramıza ne oldu?

HAVALARDAN mıdır, nedir, üzerinize afiyet grip gibi, lumbago gibi acayip bir şey oldu. Yüzünü görmüyoruz, sesini duymuyoruz. Para birimimiz hâlâ "Lira" ama tek başına ne işe yaradığını, vallą biz de bilmiyoruz.

Ne olduğuna gelince, bu bıraz da alış-veriş ettiğiniz yere bağlı.

Eczanede para üstü verilirken, aspirin oluyor... Mahalle bakkalında ciklet olarak avucunuza konuyor... Kadın giyim eşyası satanlarda iğne-iplik... Bakıyorsunuz nalburda, takunya çivisi olarak karşınıza çıkıyor bizim teklik... Yol kenarındaki büfede kibrit görünümünü alıyor... Lokantada, garsona kalıyor. Hele 25'liklerle, 50'liklerimize, antik çağdan kaldığını sanan turistler bayılıyor. Uzun lafın kısası, piyasada para etmeyen her şey, para üstü olarak verilirken "Türk Lirası" sayılıyor!

Liramıza ne olduğunu siz düşünüp karar verin artık.

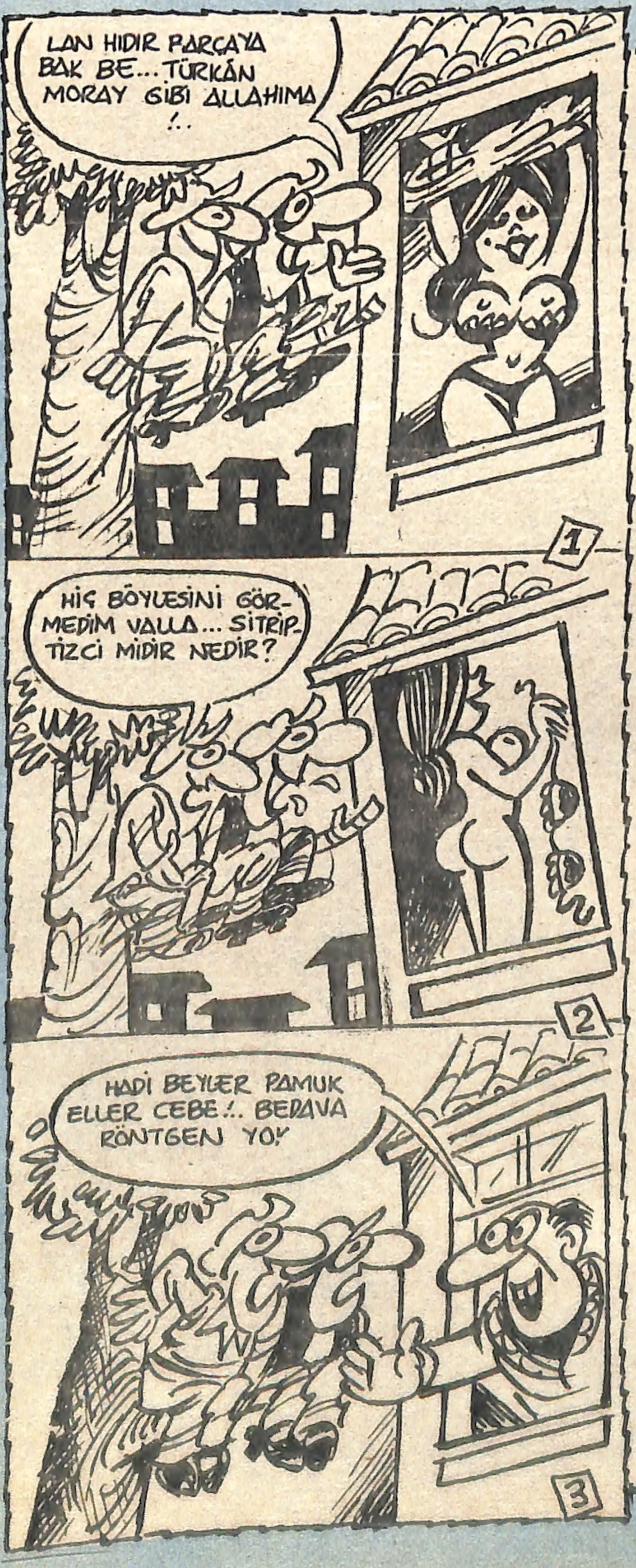

Bahar, röntgen mevsimidir!..

BAHARIN açılma saçılma mevsimi olduğunu herkes bilir...

Bu olay özellikle güzel hanımlarda görülür. Fakat baharın aynı zamanda röntgenciler için işlerin en bereketli bir mevsim olduğunu da gözönüne alarak, önlemsiz açılıp saçılan hanımları büyük tehlikeler beklediğini, yatak odanızın karşısındaki ağaçta röntgen için hayatını hiçe sayan vahşi rontgencilerin, sizi dikizlemek için elma kurdu gibi yuva yaptığını ihtar ediyoruz.. Çünkü biz de Nermin hanım, arkadaşlarla röntgencilik numarasıyla sizi seyrediyoruz . Lütfen perdeyi kapamayın! Aramızda yeni gelmiş arkadaşlar var. Onlar da neşesini bulsun... Oynama dedik! Perde aralık dursun!

Köy İşleri Bakanlığı, Aytekin Kotil' e verdiği makam otosunu geri istedi

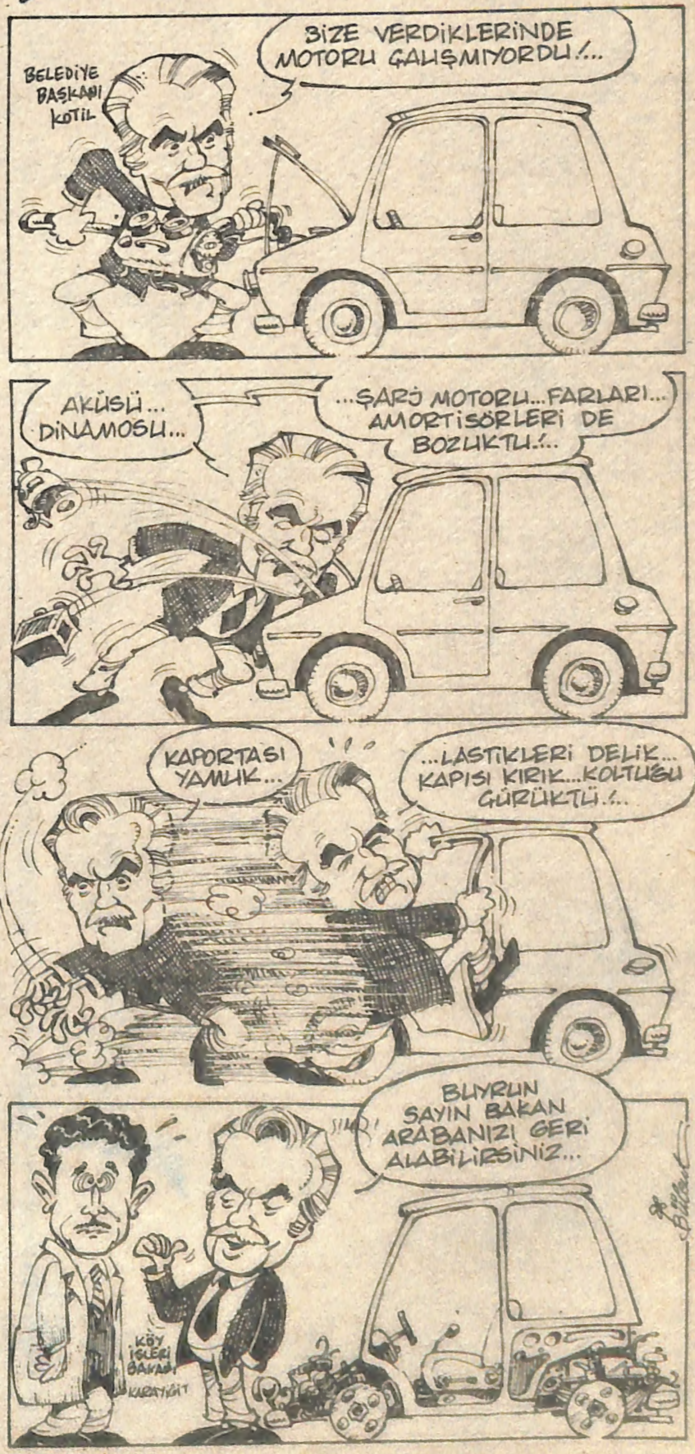

Diyalog üstüne çeşitlemeler

TAŞLAR ve BAŞLAR

Öneri

Dosta düşmana karşı
Diyalog kuracağınıza
Turşu kurun turşu...

Tencere Dibin Kara

Birisi hababam
"Görüşelim görüşelim" deyip durur,
Öteki:
"Görüşelim hay hay
Ama ne görüşelim" diye tutturur...
Sonra da bir araya gelince:
Biri göz boyar çaktırmadan
Biri de millete kül yutturur.

Diyalog Tekerlemesi

Kimine göre diyalog
Kendine kurulan bir tuzaktır,
Kimine göre de:
Kurulunca işleyen bir oyuncaktır,
Bir dilektir, bir umuttur, bir meraktır,
Diyalog;
Bir saatli bombadır belki de
Dokunsanız patlayacaktır!
Kimi diyalog kurmaktan çook uzaktır,
Kimi de ne pahasına olursa olsun
Düş kurar gibi diyalog kuracaktır.
Bana sorarsanız:
Diyalog bir mecburi duraktır
Ve bizim şu köhne otobüsler
Ergeç o durakta duracaktır.

Diyalog Adabı

Ben sana... Ben senin...
Sen bana... Sen benim...
Kabahat sende...
Bende değil sende...
Elimde koz...
Küstüm boz...
Böylece bir diyalog kuruldu diyelim
Oturuf afiyetle yiyelim...

Öğüt

Artık yeter!
Diyalog kuramıyorsanız
Bir miyalog kurun bari
Sayın miderler!

Ümit Yaşar
OĞUZCAN

DUR" ve "vur" emirleriyle şimdilik durumu idare etmeye çalışan ilgililer, kaçışların sona ermemesi halinde alınacak önlemleri şöyle açıklamışlardır.

Cezaevi personeli, koğuşlara taşınacak. Müdürü savcısı, gardiyanıyla herkes hükümlülerin arasında yaşayacak.

İdareden doğabilecek hoşnutsuzlukları önlemek için, yöneticiler tarafından saat başı tutukluların hatırları sorulacak. Üç öğün, cezaevi müdürünün elleriyle pişirdiği yemek önlerine konulacak. Servisi savcılar yapacak, bulaşığı gardiyanlar yıkayacak. Hava almak için hükümlüler, yöneticileri arada bir bahçeye çıkaracak.

Yöneticiler mahkumların isteklerine uymak zorundadır. Müdür isteyen hükümlünün sigarasını yakar, sırtını keseler, durular, yıkar..Parası yöneticilerden olmak üzere mahkum yalnız alış verişe çıkar.

Yöneticiler kapıya kilit falan vuramazlar, hükümlünün karşısında laubali bir şekilde duramazlar.

Cezaevlerinden kaçışların önü alınamıyor

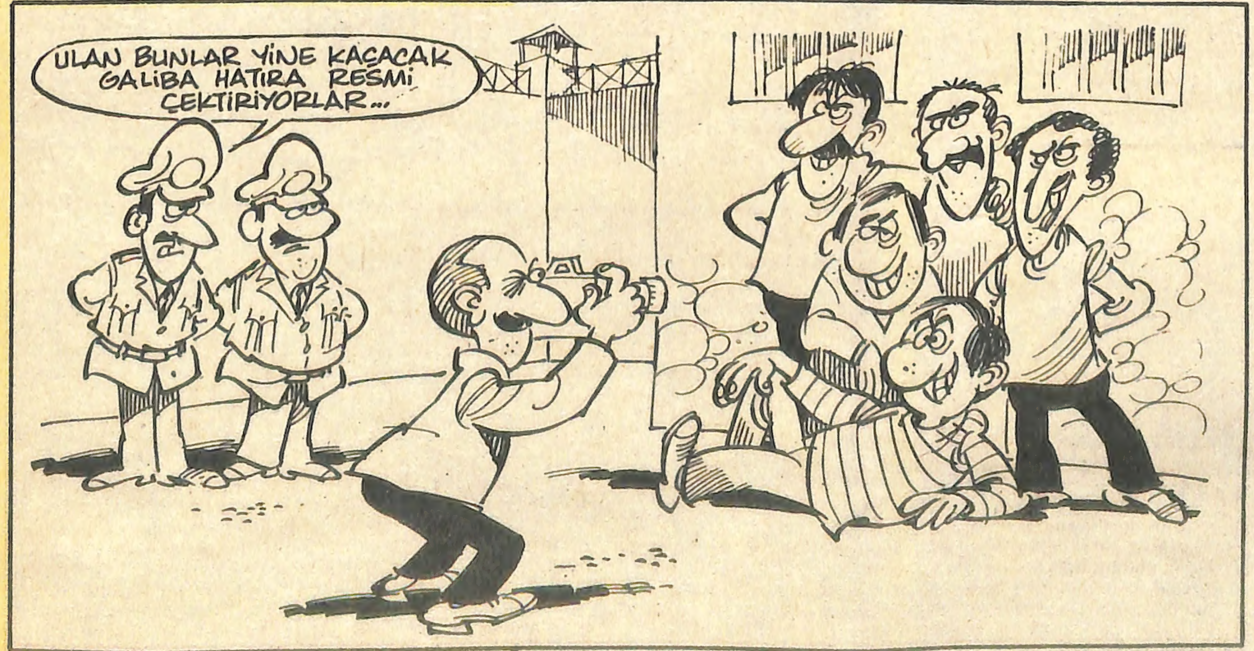

BİZİMKİLER "Tatlı Çarşamba'da"

NEHAR TÜBLEK

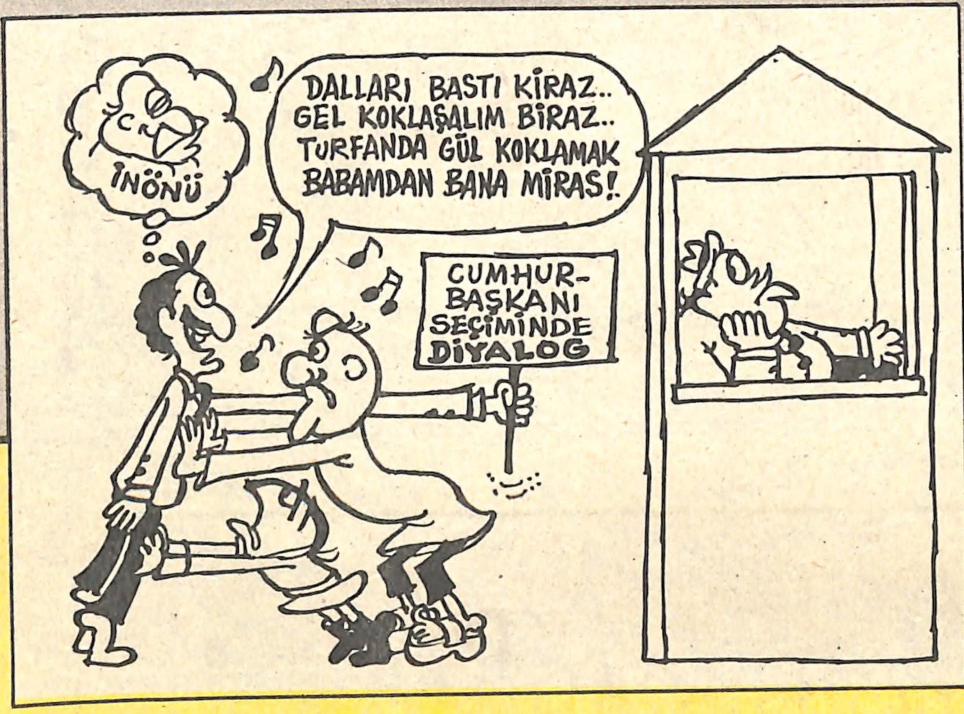

Tekel şişe bulamıyor

Aktüalite, modaya yansıyor!

KARAVANA

VEDAT SAYGEL

Çalkala yavrum çalkala!

TURGUT Özal'ın, OECD ülkelerinden hasılattoplamak üzere Paris'e uçtuğu sıralarda, Cumhurbaşkanlığı seçiminin aceleye getirilmemesini isteyen Süleyman bey de Parlamentoyu yayığa benzetiyordu. **"Çalkalana çalkalana, yağ oluşacak!"** diyordu.

Derken, büyüklerimiz büyük bir aşkla ve şevkle çalkalamaya daldı, istediğimizden fazlasını vereceğini sandığımız OECD de görüşmeleri 15 nisan'a erteleme kararı aldı.

Kaldık mı çaresizliğimizle başbaşa? Fiyat artışlarının yüzde 30'u bulduğu şu günlerde, durumu ustasının ağzından özetlemek gerekirse, parlamento hâlâ bir yayık gibidir. Ekonomimiz, dibi delinmiş kayık gibidir. Milletin kendinden geçtiğini sanmayın, kimisi sersemlemiş, ama kimisi ayık gibidir.

Yetkililere bakarsanız, paniğe kapılmaya mahal yok. Durup dururken bu "Mahal"de nerden çıktı demeyin. **"Türkiye gayri meksuftur. Biz, gayri meksuf ve meknuz olanı, mevcut hale getireceğiz"** diyerek, üç **"M"** formülünü, siyasal sözlüğümüze sokan ağızdan çıktı. "M" formülü umulan sonucu vermediyse, oturup dövünecek halimiz yok ya... Üç "B" formülü ne güne duruyor? **"Beddua, Benzetme, Bekleme"**..

"Tekkeyi bekleyen, çorbayı içer" sözü, sanırız bu formülden doğmuştur. Parlamentonun yayığa benzetilmesi, demokrasimiz açısından son derece yararlı olmuştur. Bedduanın etkisine gelince: Süleyman Bey'in, **"Anarşinin Allah belasını versin!"** demesiyle, hepsinin bildiği gibi, şıp diye anarşi durmuştur.

Görülüyor ki, OECD yardımı şimdilik hapı yuttu. Ama "3B" formülü de, bal gibi tuttu!. Şimdi yapılması gereken, her bakanın bu formüle sıkı sıkıya sarılması ve en kısa zamanda iç huzura varılmasıdır.

Devletin resmi kayıtları, fiyatların son iki ayda yüzde 35 arttığını gösterirken, ticaret Bakanı ekrana çıkıp, **"Pahalılığın Allah belasını versin"** diye bağırsa, piyasadaki bu başı boşluk durmaz mı?

Gümrük ve Tekel Bakanı, **"Silah ve sigara kaçakçılarının Allah belasını versin"** diye kükrese, ağızların akadar silah dolu kaçakçı gemileri rotayı şaşırıp, karaya vurmaz mı?

Vurur elbette. Örneğin Milli Eğitim Bakanı, öğrenim kurumlarının sorunlarını, bela okuyarak da yener. Veresiye petrol bulamayan Enerji ve Tabii Kaynaklar Bakanı, bir de bedduayla petrol almayı dener. İmar ve İskan Bakanı'nın bir belası, konut sorununu çözer. Maliye Bakanı, stoklardaki dövizi saymaktan bezer.

Ne var ki, **"Beddua, Benzetme, Bekleme"** üçlüsünün, yalnızca ikincisini almışız ele. Yayığa benzettiğimiz parlamento çalkaladıkça, Nurhan Damcıoğlu gibi, karşımızda kıvırıp duruyor yardım beklediğimiz kefere!

Emir büyük yerden çıktı!..

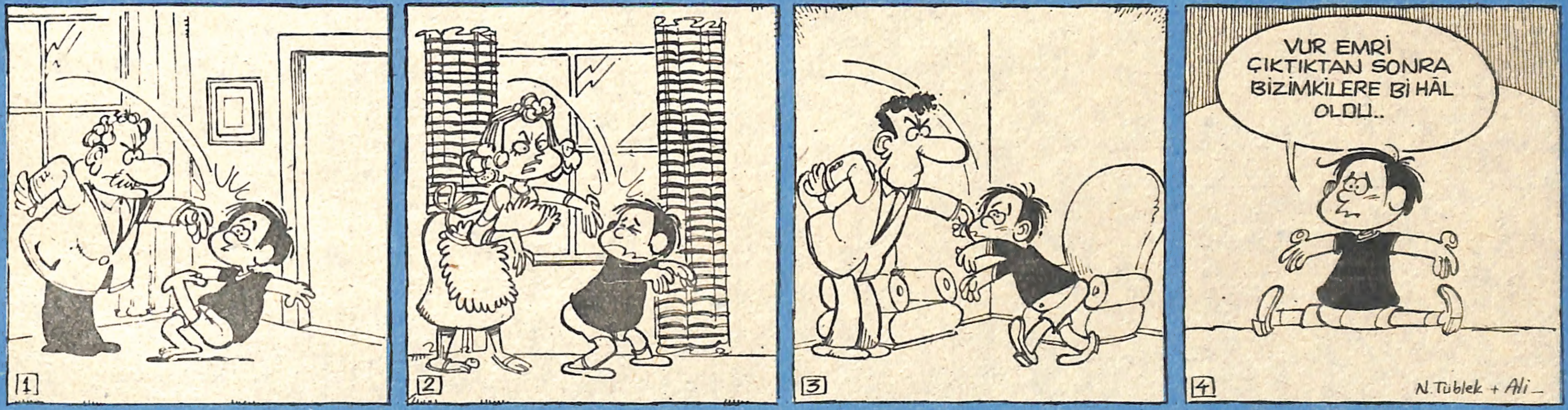

İsmet Sezgin'in pastası

BUGÜNLERDE milyonlarca zam hastası, sayın Maliye Bakanı İsmet Sezgin'in yaş günü pastasını kesmesini ve milli gelirden kendisine ne kadar pay düşeceğini merak ede dursun, O.E.C.D.'nin Paris'teki son toplantısında Başbakanlık Müsteşarı ve hazineye para bulmak için çabalayip ter içinde kalan Turgut Özal'ın dışarıya çıkarılması üzerine, sayın Maliye Bakanı yaş gününü erteleyerek, pastanın kesilmesini ileri bir tarihe bırakmış ve şöyle demiştir:

-"Milli gelirden payını alarak bu pastadan şifa uman vatandaşlarımdan özür dilerim. Çünkü Paris'teki olay, bu pastayı kolay kolay fırına veremeyeceğimizi gösterdi. Şimdilik millet yine yerli undan ekmek yesin, bugünlere de çok şükür desin!"

Dediği dedik!

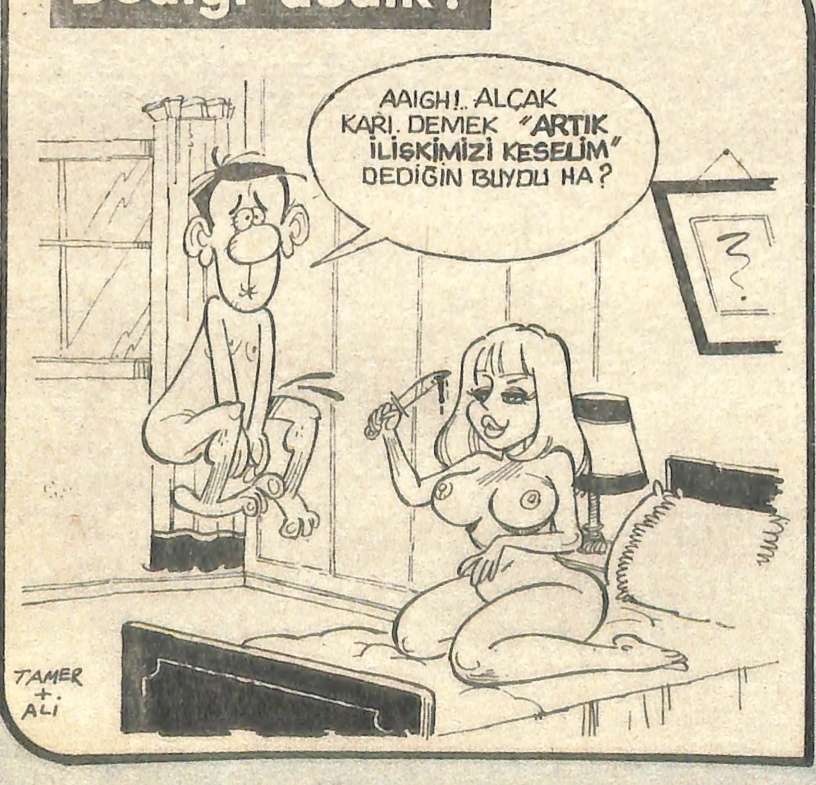

Yollarımız onarılıyor

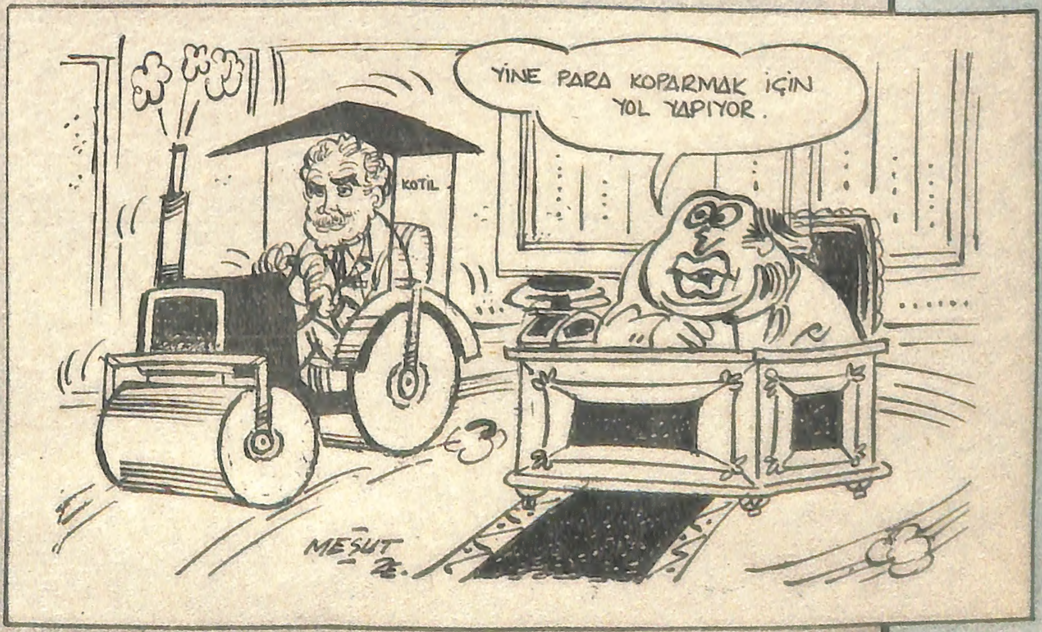

ALIŞVERİŞİ EVİNİZE GETİRDİK

Örgüsü, modeli, kalitesi ile beğeninizi kazanacak bir ürün

RENK
Lacivert
Beyaz
Siyah
Kırmızı
Kahverengi

İNTEX-YÜN KAZAK

Yüzbinlerce giyimseverin güvenini kazanan posta ile alışveriş sisteminin öncüsü İNTEX'in sunduğu bu kazak piyasadaki benzerlerinden farklı. Farkı sadece üstün görünümü ve fiyatında. değil, hakiki yün olmasındandır Seçin, isteyin, hemen gönderelim ve hakiki yün farkını farkedin!

Arzu ettiğiniz İntex mamulleri için kuponu doldurup

INTEX
Halıcılar Cad. No. 45
Fatih-İstanbul

adresine postalayınız. Siparişiniz bir hafta içinde elinizde olacaktır. Malın tutarını siparişiniz elinize geçince ödeyeceksiniz. (Zarf içine para konmaması rica olunur.)

679 TL.

İntex yün kazak %100 saf Aksu yün ipliğinden dokunarak hazırlanmıştır.

intex

Posta ile alışverişte bir numara

Tüm çeşitlerimizi bir arada görebileceğiniz İNTEX - BUTİK Halıcılar Cad. No. 45 Fatih-İstanbul adresinde hizmetinizdedir. Bekleriz.

ÖNEMLİ NOT:

Son P.T.T. zamları dolayısı ile fiyatlarımız posta ücretlerini karşılayamaz duruma gelmiştir. Bu yüzden fiyatlarımızı değiştirmek yerine posta ücretlerini posta pulu olarak sizlerden istemek durumundayız.

Yün Kazak için + 52,50 TL.
posta pulunu siparişinizle birlikte zarfın içine koyarak yollayınız. Posta pulu

İNTEX-YÜN KAZAK

İntex yün kazakları standart tek bedendir.

RENK		ADET
Lacivert	______	______
Beyaz	______	______
Siyah	______	______
Kırmızı	______	______
Kahverengi	______	______

İsim Soyadı: ______

Adres: ______

Pehlivanlarımıza manken dayanmıyor

Güreşçilerimiz antrenmanlarda manken kullanıyor

ŞİMDİYE kadar kamp çalışmalarını kumarhane ve pavyonlarda sürdüren güreşçilerimiz, fedailikle falan bu işin yürümeyeceğini çakmışlar, Federasyonun Almanya'dan getirdiği mankenleri birkaç dakika içinde kapmışlardır. Fakat ot mankenlerin ihtiyaca yetmemesi üzerine modaevlerine dağılan pehlivanlarımız da, selamsız - sabahsız içeri dalmışlar, gözlerine kestirdikleri canlı mankenleri kafakola almışlardır.

Birlikte çalıştığı milli güreşçinin kollarından sabaha karşı kurtulup, karakola sığınan çikolata renkli ünlü bir manken, polise verdiği ifadesinde şunları söylemiştir: "Takım halinde şampiyon olmamaları için, hiç bir neden bulamıyorum. Fazla yormayın beni.. Baksanıza, ayakta duramıyorum!"

ÇOCUKLARIMIZ

İyi aile çocuğu

Televizyon çocuğu

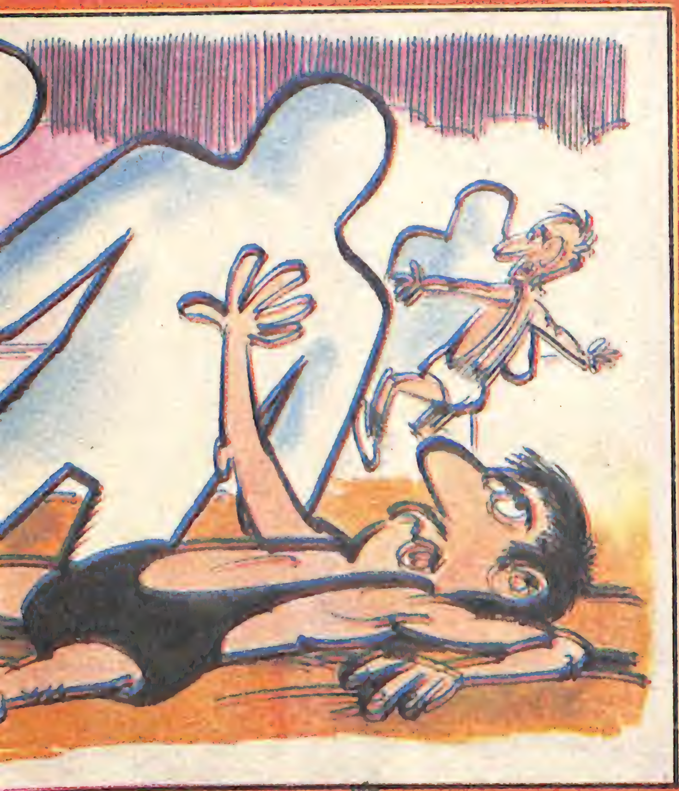

Apartman çocuğu

Kendi petrolümüzü kendimiz üretelim!...

Posteks
POSTEKS giyimde yeniliği sizler için izler,
seçkin bir servisle evinize getirir.
Bir "BLUE JEAN" geliyor.
Blue Jean'lerin anayurdu
Amerika'dan...
POSTEKS JEAN
998 TL.
+ 77.50 TL posta ücreti
Beden : 36-38-40-42-44
Bedeninize uymayanlar
ücretsiz değiştirilir.
1 YIL GARANTİLİDİR.
Posteks Jean,
taklit değil;
blue Jean'ın anayurdu Amerika'dan gelen
gerçek blue jean'dir.
Dayanıklı çekmeyen kumaşı,
- Levi's - kupu,
fermuarından ipliğine
benzersiz kalitesiyle.
Posteks Jean giyin.
Giyimde rahatlık,
blue jean'de gerçek kalite
nedir görün!
Posteks
ABİDEİ HÜRRİYET CADDESİ NO:218 ŞİŞLİ-ISTANBUL
Seçtiğiniz POSTEKS mamulleri için bu kuponu doldurup yukarıdaki adrese postalayınız. Siparişiniz bir hafta içinde elinizde olacaktır.
(Zarf içine para koymayınız, ücreti mamul elinize geçince ödeyeceksiniz.)
İsim, Soyadı :
Adres :
Şehir
BEDEN ADET
Jean
rota

Taksim meydanı milli kere milli oluyor!

TAM ortasında Taksim anıtı bulunan ve zaten milli olan Taksim Meydanı'nın, milli kere milli olması karara bağlanmış ve şu kararlar alınmıştır:

1- Üzerine oturtulacak bir büyük kahraman bulunmadığı için yıllardır boş duran heykel kaidesinin üstüne, temsili kapsamı olan biri bulunarak o kimsenin heykeli dikilecektir. Bu kimsenin tarihî kişiliğinin yanında, halkın çok tuttuğu bir sanatçı da olması olasılığı vardır.

2- Meydan civarında manzarayı, havayı, görüntüyü bozan her şey kaldırılıp, onların yerine daha hoş görüntülü ve herkesi heyecanlandıracak şeyler konacaktır. Fakat bunların ne olduğu saptanamamıştır.

3- Taksim meydanı, üçe taksim edilip, ikiyle çarpılacaktır.

Demirel meydan okuyor

Kümede kalma mücadelesi veren:

Galatasaray'ın son umudu: SAKAL

POLİSİN, kaliteli ve birinci sınıf soyguncu anarşist terörist ,anfilibist,sepkimist gibi şerirlerle uğraştığı ve uyku uyumayıp sokak sokak dolaştığı şu günlerde evlere giren silahlı veya silahsız cana ve mala kasteden adi soyguncularla uğraşacak ne zamanı ne hali vardır. Bunun böyle bilinerek vatandaşlarımızın adi soygun durumlarında soyguncuyla kendileri uğraşıp polisimize yardımcı olmaları kadar tabii birşey olamaz. Bu gün malesef adam başına iki soyguncu düşmektedir. Artık bir zahmet iki adi soyguncuyla başa çıkmak hiç de yapılmayacak bir şey değildir. Televizyon taksitlerini ödemek kadar basittir."

İç İşleri Bakanı Gülcügil vatandaşı uyardı

"Adi soygunlarla polisi meşgul etmeyin"

Demirel'den ağızları yanınca

DEMİREL'in televizyonda konuşurken dayanamayıp kendisine "Birazcık kötü sözler söyleyen" Bandırma'nın Çalışkanlar köyünden şoför Nursin Bilgiç'i mahkemeye verip 2 ay hapis, ayrıcı 10.000 lira para cezasına çarptırmasından sonra, Başbakan'ın son basın toplantısını izleyen vatandaşlar...

Ona buna dokunduk

Dokunan: Güneş Tecelli
Fotoğraflar: Nursal Tekin

Batı,para musluğunu açtı

"BEN , Türk parasını ne yapayım ayol? Bunu zaten ha babam basıyorlar!

Ekmeğin gramajı yine düşürüldü!

UN fiyatlarına yapılan son zamlardan sonra Ankara'da ekmeğin gramajı yeniden düşürüldü. Fotografta fırına verilen yeni gramajlı ekmekleri görüyorsunuz.

Barlas Küntay, yerli ve yabancı sermayeye güveniyor

TURİZM Bakanı Barlas Kuntay "Turizm mevsimini açarken, yerli ve yabancı sermayelerin de katkısıyla bu işin altından yüzümüzün akıyla çıkacağımıza inanıyorum."

Çok möhim bir ilan

Pek muhterem milletvekili ve sinatür abilerime...
KAÇ gündür içinizden bir cumhurbaşkanı adayı arayıp bulamadığınızı gazetelerden öğrenmiş bulunmaktayım. Bu göreve talip olduğumu bildirir, sizleri, en iyi ve anlamlı bir biçimde temsil edeceğime ve de başta maaşlar, yolluklar genel ve de öteki ödenekleriniz olmak üzere her türlü hakkınızı kanımın son damlasına kadar koruyacağıma şimdiden söz verir, beni önce kontenjan sinatörü, sonra da cumhurbaşkanı seçmenizi saygılarımla bir kere daha arz eder, teker teker hepinizin ellerinden öperim.

Diplomalı sekreter

Çarşaf DOLUSU

Havalar ısınıyor

KAHKAHA

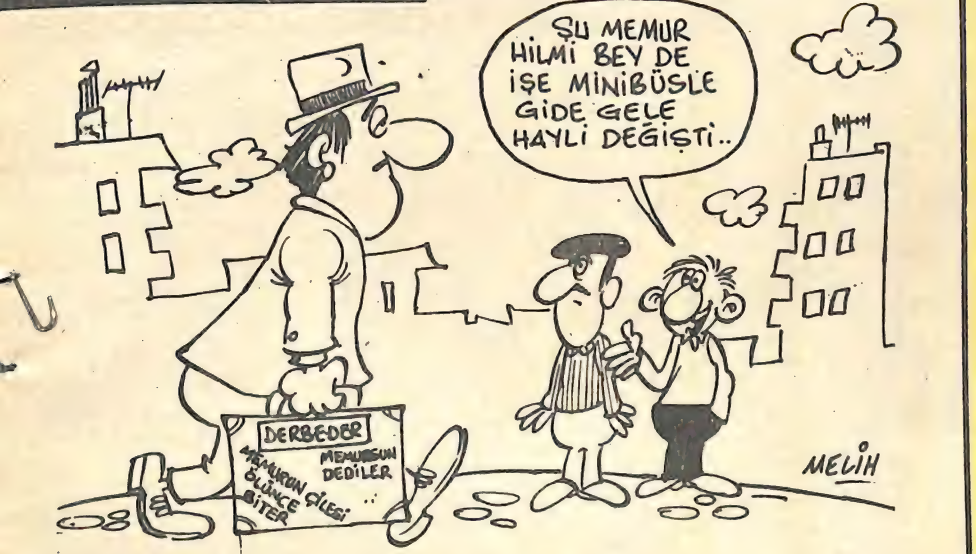

GENÇ kız 18 yaşındaydı, ama aşk konusunda biraz bilgisiz kalmıştı. Birgün bir erkek arkadaşıyla birlikte, bisiklet gezintisine çıktılar.

Kız, bir aralık çocuğa sordu.

-Baksana, çocukların kulaktan yapıldığı doğru mu?

Delikanlı cevap vermek yerine bisikletini koruluğa saptırdı, birlikte yere uzandılar.

İndir etekliğini, dedi delikanlı genç kıza.

Kız ses etmeden söyleneni yaptı. Delikanlı da hiç ürkütmeden sahip oluverdi ona.

Biraz sonra çimlere uzanıp dinlenirlerken kız mırıldandı:

-Baksana Cem..

-Ne var?

-Bir daha anlatır mısın deminki masalı.

- O kulağım biraz ağır işitiyor da...

Fransa, Türkiye 'den, kedi-köpek elbisesi istedi

Sağlığımızla oynayanlar

HADİ, yiyip içtiklerimize zararlı madde katanlarla kulağımızın dibinde mısır patlatır gibi, tabanca-tüfek atanlara alıştık. Çok çok, "Allah cezalarını versin!" diyerek kınıyoruz, günün birinde enseleneceklerini umuyoruz.

Peki, diğerlerine ne demeli? Tuttuğun takım, düşme hattına postu sermiş. Baskılı oyunundan gol beklerken, hakem hiç yoktan aleyhine bir de penaltı vermiş. Gel de sağlığını koru bakalım!

Ya da Türk parasının ilk kez düşmeyip, değer kazandığını duyuyorsun. Eh, fiyatların az da olsa, düşeceğini umuyorsun. Sabah gazeteni açıyorsun ki, benzinden tüp gaza, yeni bir zam geldiği haberini karşında buluyorsun!

Ulan yeter be! Millet sayenizde gidiyor tek tek... Yok mu sağlığımızı kurtaracak bir erkek!

Bunalımlar dertler, yumuşaklar sertler

Dr. SELMA SEVİŞ

Nazilli'den KÂMİLE:

BEN 16 yaşında, son derece uyanık ve kültürlü bir kızım. Bugüne kadar başımdan utanç verici bir olay geçmedi. Doyuma ulaşmak için, üç yıl kadar kendi kendime çalıştım. Sonra, oğlanlarla arkadaşlık kurmaya alıştım. Yusuf'la sinemaya gittik, Kenan'la balık tuttuk. Bana "Erkek Kâmile" dediklerinden, namusuma toz kondurmadım da, nasıl olduysa, Hasan'la hapı yuttuk. Oysa, fazla bir şey geçmedi aramızda. Bir kuytuya çekilmiş, kızla erkek vücutları arasındaki farkı arıyorduk. Tepeden tırnağa gözden geçirdiğimiz halde, bedenlerimiz arasında değişiklik göremedik. Onda olanlar bende, bende olanlar, onda da vardı. İkimizi de bir merak aldı. Cinsler arasında farklılık olmadığına göre, birleşme nasıl oluyordu? Seks biraz da güreşe benzediğine gore, yenilen taraf mı hamile kalıyordu? Şeytan bu ya... Gel, bir deneyelim dedik, bazı haltlar yedik. Canı yandığı halde, Hasan mert çocuktur, beni ele vermedi. Bir daha buluşmaya falan da gelmedi. Bende bir değişiklik yok, ama duyduğuma göre, onun durumu içler açısıymış. Bi yerleri hâlâ kanıyormuş. Midesi falan bulandığından, o gün altımda üşüttüğünü sanıyormuş. Kuzum doktor, acaba kızlığıma bir şey olmuş mudur? Sonra yazılarınızdan öğrendiğime göre, benim kızlık organım, olması gerekenden küçük. 13-14santim kadar. Üstelik âdet de görmüyorum. Evlenince düzelir mi bu durum? Bu kadar kısa bir organı kocam yeterli bulur mu, bilemiyorum."

YANIT: Sen kızoğlan kızsın, korkma Kâmile. Sanırım Hasan hamile. Kafandaki kuşkuları kaldır. Bir doktora görünerek, eğer mümkünse o 13-14 santim kadar dediğin fazlalığını aldır. Yoksa daha pek çok delikanlının kanına girersin!..

Nisan yağmuru altında!...

Bu çift ne yapıyor ?

CEVAP: Tulumba tatlısı

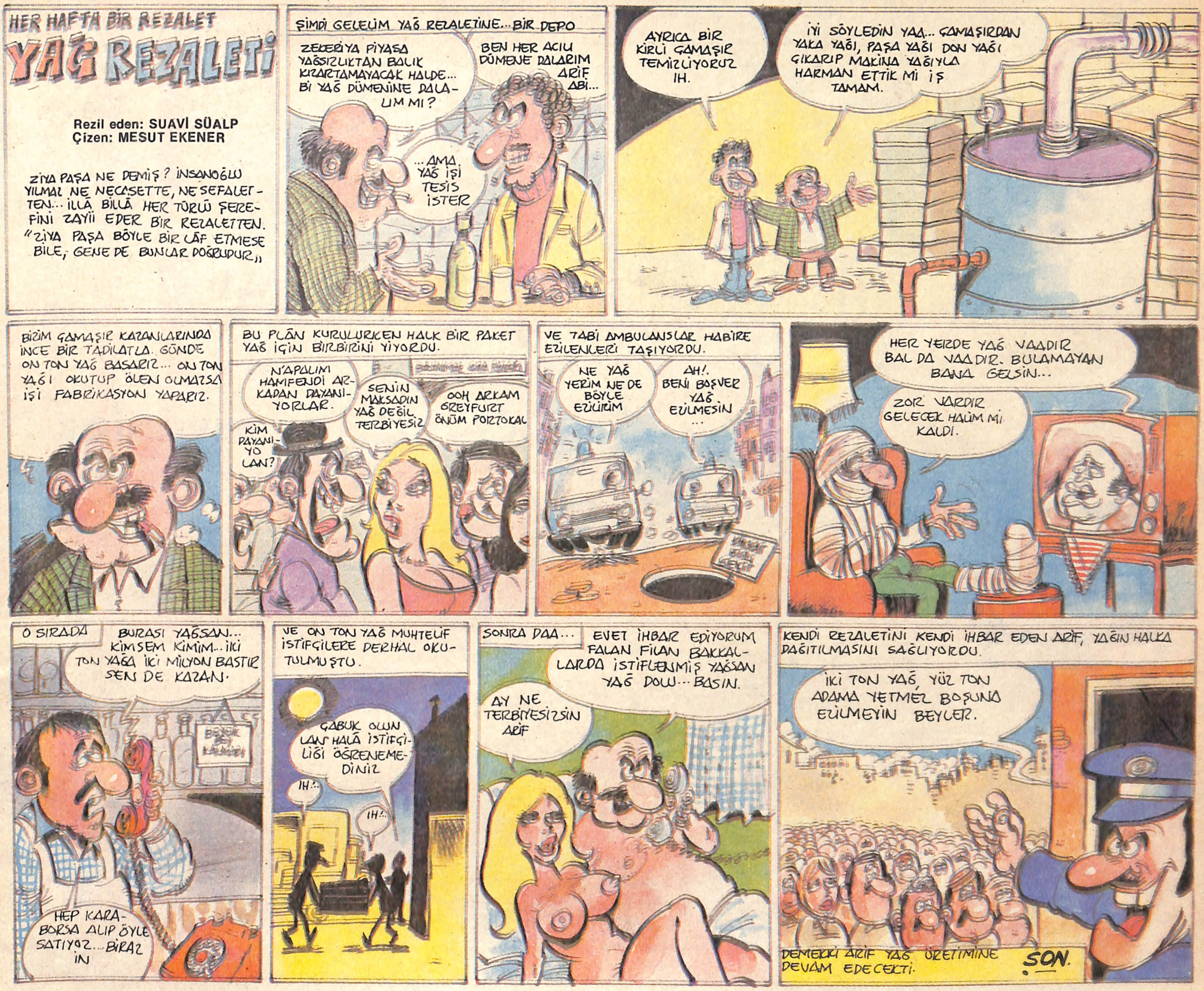
HER HAFTA BİR REZALET
YAĞ REZALETİ
Rezil eden: SUAVİ SÜALP
Çizen: MESUT EKENER
ZİYA PAŞA NE DEMİŞ? İNSANOĞLU YILMAZ NE NECASETTE, NE SEFALETTEN... İLLA BİLLA HER TÜRLÜ ŞEREFİNİ ZAYİİ EDER BİR REZALETTEN. "ZİYA PAŞA BÖYLE BİR LAF ETMESE BİLE, GENE DE BUNLAR DOĞRUDUR"
ŞİMDİ GELELİM YAĞ REZALETİNE... BİR DEPO
ZEKERİYA PİYASA YAĞSIZLIKTAN BALIK KIZARTAMAYACAK HALDE... Bİ YAĞ DÜMENİNE DALALIM MI?
BEN HER ACUU DÜMENE DALARIM ARİF ABİ...
...AMA YAĞ İŞİ TESİS İSTER
AYRICA BİR KİRLİ ÇAMAŞIR TEMİZLİYORUZ İH.
İYİ SÖYLEDİN YAA... ÇAMAŞIRDAN YAKA YAĞI, PAŞA YAĞI DON YAĞI ÇIKARIP MAKİNA YAĞIYLA HARMAN ETTİK Mİ İŞ TAMAM.
BİZİM ÇAMAŞIR KAZANLARINDA İNCE BİR TADİLATLA GÜNDE ON TON YAĞ BASARIZ... ON TON YAĞI OKUTUP ÖLEN OLMAZSA İŞİ FABRİKASYON YAPARIZ.
BU PLAN KURULURKEN HALK BİR PAKET YAĞ İÇİN BİRBİRİNİ YİYORDU.
N'APALIM HAMFENDİ ARKADAN DAYANIYORLAR.
KİM DAYANIYO LAN?
SENİN MAKSADIN YAĞ DEĞİL TERBİYESİZ
OOH ARKAM GREYFURT ÖNÜM PORTOKAL
VE TABİ AMBULANSLAR HABİRE EZİLENLERİ TAŞIYORDU.
NE YAĞ YERİM NE DE BÖYLE EZİLİRİM
AH! BENİ BOŞVER YAĞ EZİLMESİN...
HER YERDE YAĞ VAADIR BAL DA VAADIR. BULAMAYAN BANA GELSİN...
ZOR VARDIR GELECEK HALİM Mİ KALDI.
O SIRADA
BURASI YAĞSAN... KİMSEM KİMİM... İKİ TON YAĞA İKİ MİLYON BASTIR SEN DE KAZAN.
HEP KARABORSA ALIP ÖYLE SATIYOZ... BİRAZ İN
VE ON TON YAĞ MUHTELİF İSTİFÇİLERE DERHAL OKUTULMUŞTU.
ÇABUK OLUN LAN HALA İSTİFÇİLİĞİ ÖĞRENEMEDİNİZ
IH!..
IH!..
SONRA DAA...
EVET İHBAR EDİYORUM FALAN FİLAN BAKKALLARDA İSTİFLENMİŞ YAĞSAN YAĞ DOLU... BASIN.
AY NE TERBİYESİZSİN ARİF
KENDİ REZALETİNİ KENDİ İHBAR EDEN ARİF, YAĞIN HALKA DAĞITILMASINI SAĞLIYORDU.
İKİ TON YAĞ, YÜZ TON ADAMA YETMEZ BOŞUNA EZİLMEYİN BEYLER.
DEMEKKİ ARİF YAĞ ÜRETİMİNE DEVAM EDECEKTİ.
SON.

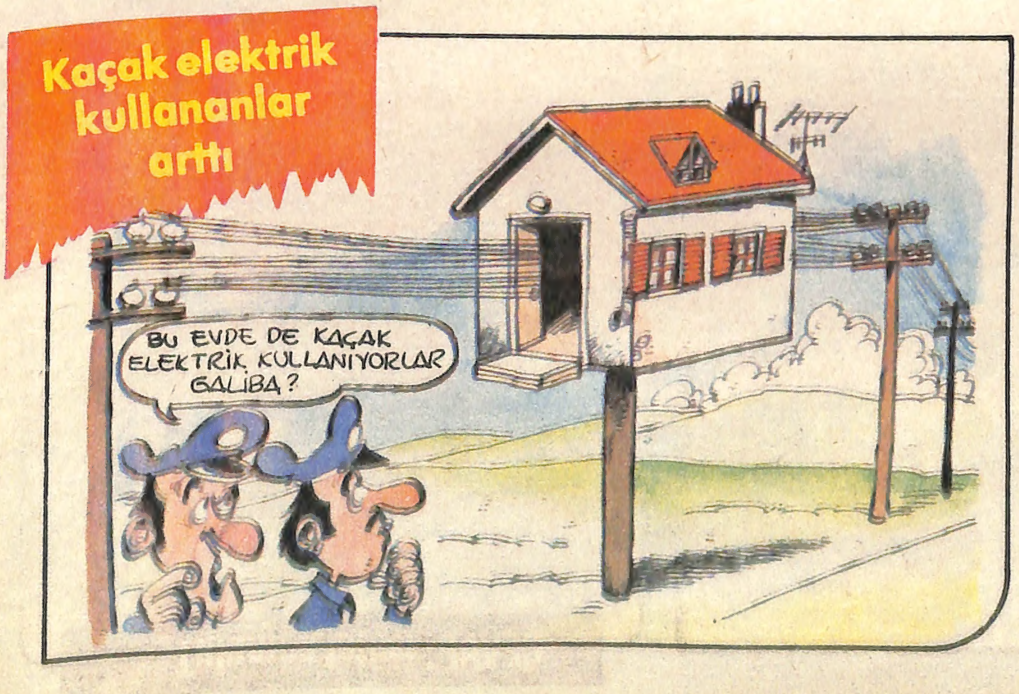
Kaçak elektrik kullananlar arttı
BU EVDE DE KAÇAK ELEKTRİK KULLANIYORLAR GALİBA?

HAVALI ADAMI...
LAN ŞU HERİFE DE ÇOK GICIK OLUYORUM. PİYANGODAN Bİ MİLYON ÇIKTIĞINDAN BERİ HAVASINDAN GEÇİLMİYO

TV'DE SİNEMA
ŞÜKRAN MORAY
KADİR SULANIR
BİLAL CİNCİ
DÖNÜS
REJİ : ŞÜKRAN MORAY
SENARYO : ŞÜKRAN MORAY
KAMERA : ŞÜKRAN MORAY
BÜ FİLM Bİ ŞÜKRAN MORAY KONSERVESİDİR.
Tornistan: SUAVİ SÜALP
Çizen: MESUT EKENER
KÖYÜN BİRİNDE DUDU ADINDA FISTIK YAPILI VE İKİ KAPILI BİR KARI YENİ DOĞURDUĞU ÇOCUĞU İLE KOCASI HASAN'I ALMANYA'YA UĞURLARKEN
DURUP DURURKEN NE DİYE ALMANYA YA GİDİYON HASAN?
AĞA, SEN GİT BEN KARINA BAKARIM DEDİ YA KIZ.
BABA BANA HELGA GETİR.
HADİ LAN HASAN OTOBOSUN KAÇACAK... DUDU DA BU GECE BANA KAPIYI AÇACAK.
IRZ DÜŞMANI RECEP AĞA, HASAN GİDER GİTMEZ DUDU'NUN BUDUNA DALDI.
AĞA AĞA AÇMAM SANA KAPIMI... GELİRSEN YERSİN KAZMANIN SAPINI
KIZ DUDU BANA EMANATSIN GECE GELİYOM BU VELET ERKEN YATSIN.
HASTİR LAN.
AĞA BU LAFLARA NEDENSE BOZULDU.
LAN CAHİL GARI... BAK GAFAM KIZACAK BEN OLMASAM HASAN'A KİM MEKTUP YAZACAK?
YAZ... HASAN EVVELA MAHSUS SELAM EDERİM HEMEN DÖNMEZSEN AĞANIN ELİNDE TELEF OLUR GİDERİM.
HE... HE... GİT YA.
ALÇAK AĞA MEKTUPLARI POSTAYA ATMADI. HER GECE DUDU'YA GELDİ AMA DUDU AŞKOLSUN AĞAYLA YATMADI..
LAN NE İNATÇI KARISIN İKİ YILDIR HABER VAR MI KOCANDAN... HE DE KIZ HAYIR DUA AL AĞANDAN.
DEMİCEM YA HASAN KESİN DÖNÜŞ YAPARSA KORUCU SADIK'TAN HAMİLE KALDIĞIMI ANLARSA ?..
NEE!.. KORUCUYA BORUCUYA ŞAPIR ŞUPUR DA BANA YARABBİ ŞÜKÜR HA!.. EY KÖYLÜ BU KAHPE
AĞANIN HİDDETİ KÖYLÜYÜ DE COŞTURDU ZAVALLI DUDU'YU ORMANA KADAR KOŞTURDU.
VURUN KAHPEYE ...
BIRAKIN DA ÇOCUĞUMU RAHAT DOĞURAYIM DOMUZLAR.
VE DUDU ÇOCUĞUNU RAHAT DOĞURMAK İÇİN TÜFEKLE AĞAYI VE KÖYÜN YARISINI VURDU.
DAN DUN... LAN SİZİ BANA SAYIYLA MI VERDİLER ÇAT... PAT...
AH DUDU...
VURMA DUDU
AH.!
VAH!
VE NE ACIDIR Kİ HASAN O ANDA ALMANYA'DAN DÖNDÜ.
ICH LIEBE DAS CANAVAR BAK HELGA DÜNYADA NE KARILAR VAR.
NASIL DEĞ-LEĞ BÖYLE FİLME BÖYLE FİNAL NOORMAL
LAN HASAN BÖYLE DÖNÜŞ MÜ OLUR? GİTTİN BUNU DOĞURDUM UĞRUNA BÜTÜN KÖYÜ'DE VURDUM.

Yıldızların altında

3.üncü amcamız

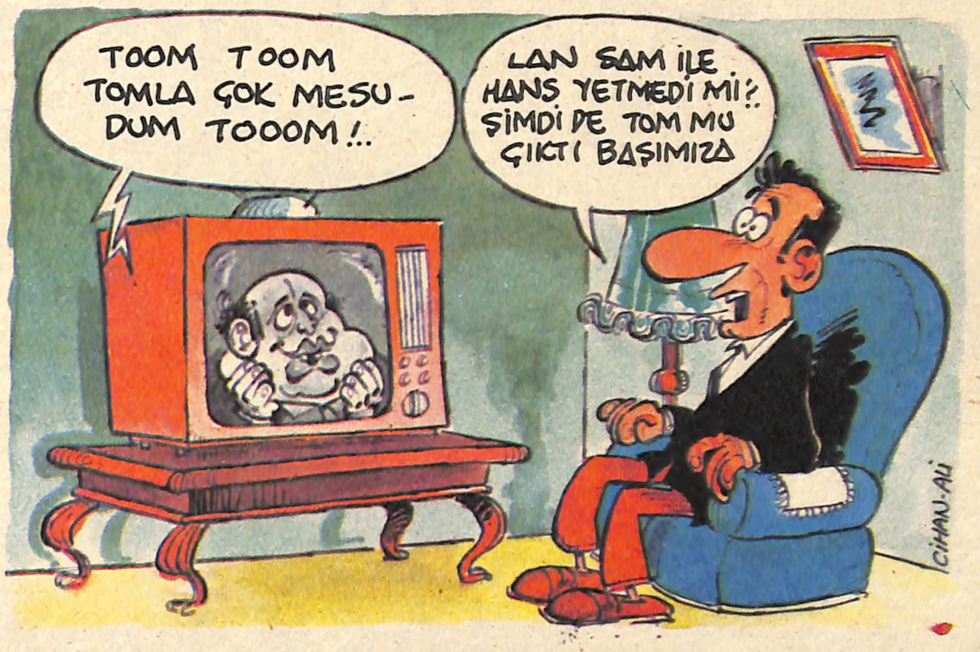

CÜNEYT ARKIN DA SAHNEDE

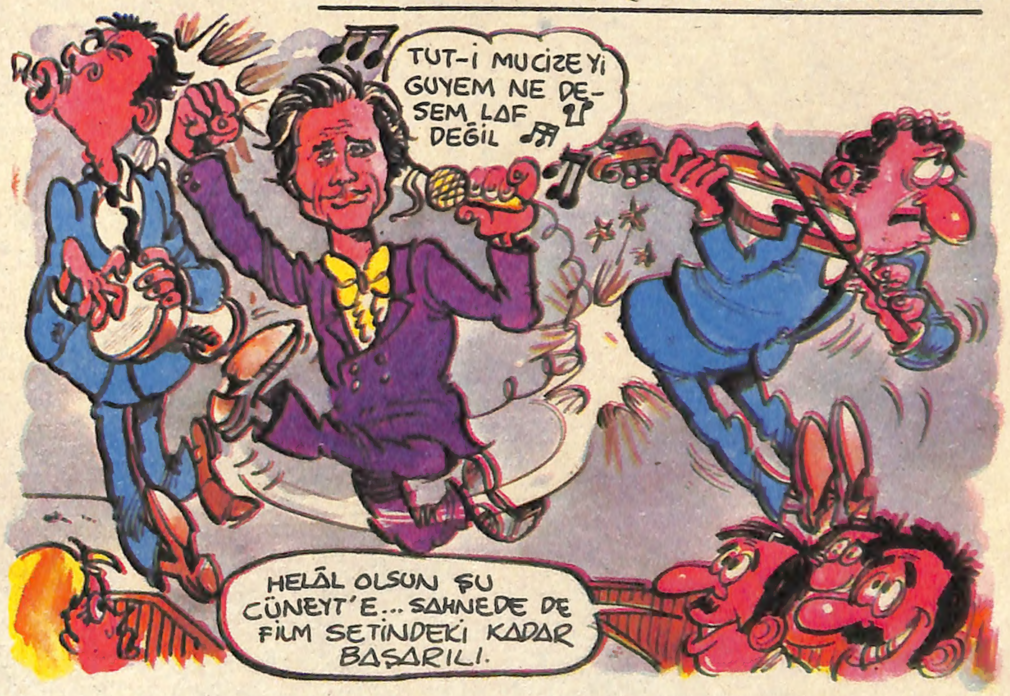

Bir TV dizisi

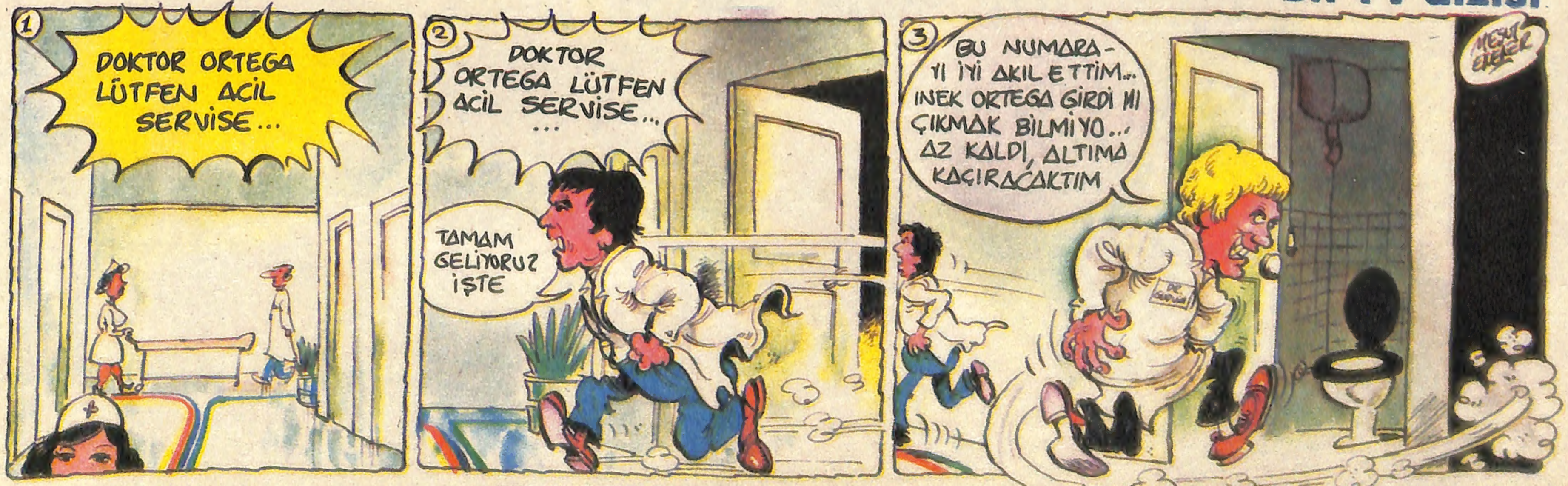

ALIŞVERİŞİ EVİNİZE GETİRDİK

Mont modasından en son örnek.
İhracat için hazırlanan,
özel antigliz kumaşından, mevsimlik

İNTEX-MONT

Özel antigliz kumaşı kesinlikle su geçirmez, buruşmaz ve ütü istemez. Biyeli dikişinden cebine, fermuarından renklerine kadar özenle hazırlandı İntex-Mont. Siz renk tercihini yapın, hemen gönderelim.

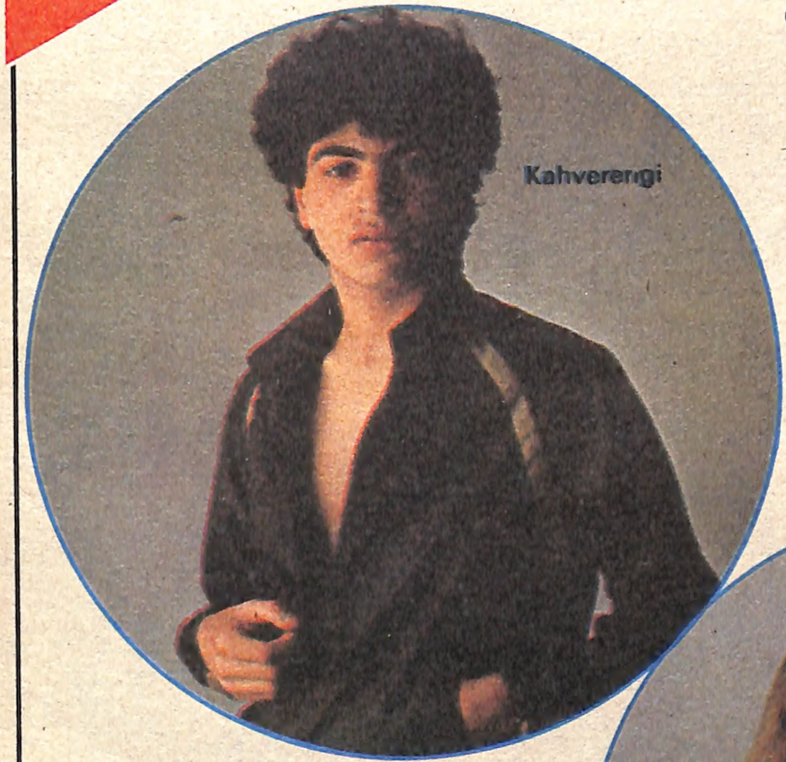

Kısa bir süre için.

1199 TL.

Arzu ettiğiniz İntex mamulleri için kuponu doldurup

İNTEX
Halıcılar Cad. No. 45
Fatih-İstanbul

adresine postalayınız. Siparişiniz bir hafta içinde elinizde olacaktır. Malın tutarını siparişiniz elinize geçince ödeyeceksiniz. (Zarf içine para konmaması rica olunur.)

Bedeninize tam uymayanlar ücretsiz değiştirilir.

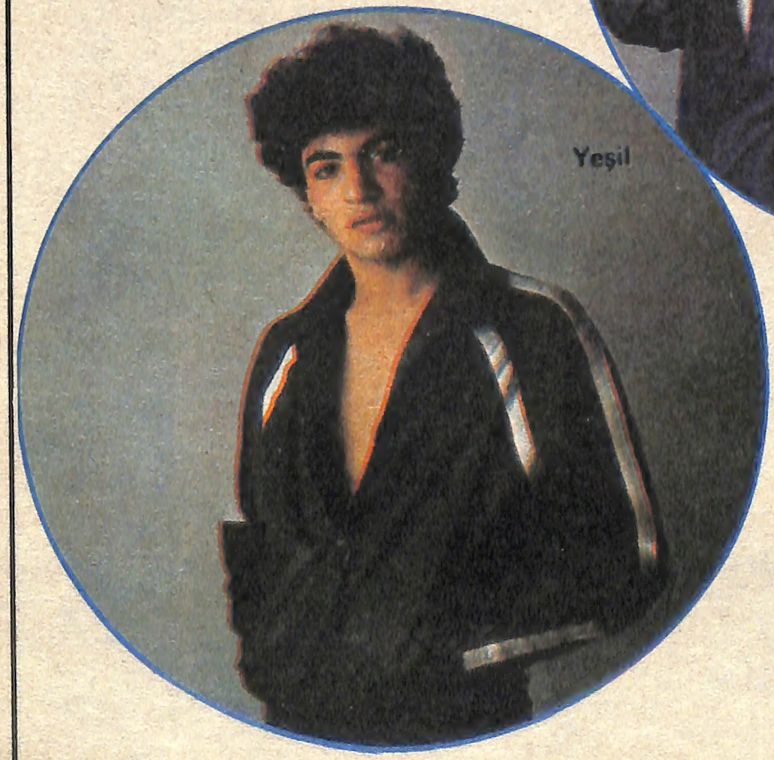

intex FASHION

intex

Posta ile alışverişte bir numara

Tüm çeşitlerimizi bir arada görebileceğiniz İNTEX-BUTİK Halıcılar Cad. No. 45 Fatih-İstanbul adresinde hizmetinizdedir. Bekleriz.

İNTEX-MONT

	RENK	BEDEN ORTA-BUYUK		ADET
Lacivert				
Bej				
Beyaz				
Yeşil				
Kahverengi				

İsim Soyadı :

Adres :

rota